SÍNTESIS INFORMATIVA
VIERNES, 2 DE DICIEMBRE DE 2022

TRIBUNAL DE JUSTICIA ELECTORAL
DEL ESTADO DE BAJA CALIFORNIA

POLICÍAS Y ELEMENTOS DE FGR

PIERDEN MÁS ARMAS EN CDMX Y GUERRERO

La Secretaría de Seguridad Ciudadana de la Ciudad de México, la Secretaría de Seguridad Pública de Guerrero y la Fiscalía General de la República encabezan la lista de las fuerzas de seguridad con más reportes de pérdida, robo o extravío de armas de fuego, largas y cortas. **Nacional**

www.lavozdelafrontera.com.mx

LA VOZ DE LA FRONTERA

MEXICALI, BAJA CALIFORNIA | **VIERNES 2 DE DICIEMBRE DE 2022** | AÑO LIX | NO. 20,981 | ORGANIZACIÓN EDITORIAL MEXICANA

PAQUITA RAMOS DE VÁZQUEZ / PRESIDENTA Y DIRECTORA GENERAL **$12.00**

EN LUCHA ANTI SIDA

Para conmemorar el Día Mundial de la Lucha contra el Sida, personal de la Secretaría de Salud e invitados especiales formaron ayer el lazo rojo en la Explanada de los Tres Poderes. También se colocaron pequeños módulos brindando información sobre el cáncer de mama, enfermedades de transmisión sexual y salud bucal, entre otros temas. **Pág. 6**

SEÑALAN A AMLO

Denuncia Artículo 19 que sufre presiones

En conferencia de prensa, la directora ejecutiva, Quinn Mckew, señaló los ataques contra personal de su oficina. **Pág. 13**

ABANDONAN A TRABAJADORES

Cierra minera sin liquidar adeudos

ANDREA JIMÉNEZ

Real de Ángeles mantiene un conflicto con ejidatarios del Plan Nacional Agrario

Sin el pago del finiquito que les corresponde por ley ni más opciones que una renuncia "voluntaria" o un traslado a otra mina en Aguascalientes, fue como quedaron cerca de 80 trabajadores de la mina Real de Ángeles, perteneciente a Grupo Frisco, luego de la suspensión de sus actividades a partir de ayer.

Esto fue lo que denunciaron a La Voz de la Frontera trabajadores afectados, quienes en días anteriores presentaron una demanda ante la Procuraduría Federal de la Defensa del Trabajo sobre la situación que prevalecía en la empresa respecto a ellos.

De acuerdo a Rogelio Ormar Castro, residente de San Felipe que laboró 19 años en la mina, en días anteriores al cierre la empresa despidió a más de 100 trabajadores sindicalizados, a quienes se les pagó lo correspondiente por ley, quedando únicamente cerca de 108 empleados de confianza.

A éstos lo único que se les ofreció fue la opción de presentar su renuncia voluntaria o ser trasladados a otra mina, ubicada en Aguascalientes, pero la empresa no cubriría los gastos de traslado o vivienda. **Pág. 3**

PAPI SAICOS:

Se mantiene la leyenda viviente del punk rock

El exbajista y cantante del grupo peruano Los Saicos habla con El Sol de México antes de su presentación en el Monkeybee Festival. **Normal**

WWW.ELIMPARCIAL.COM/MEXICALI

LA CRÓNICA

$10 PESOS

DIARIO INDEPENDIENTE DE BAJA CALIFORNIA

Viernes 2 DE DICIEMBRE DE 2022

MEXICALI, B. C., MÉXICO | $10.00 DIARIO / 1.25 DÓLAR EU | NO. 11,598 | AÑO XXXII | 40 PÁGINAS

SUELTA JUEZ A 'EL PLAGA'; LO CAPTURAN DE NUEVO

Tras obtener la libertad por parte de un Juez Federal, el participante en la balacera en El Hípico fue aprehendido por la Fiscalía Estatal, ahora por intento de homicidio.

18 | POLICIACA

viernes parrilla
$115.90 KG
Nuestra FRUTERÍA
super oferton
app escanea, bajala y pide
Costilla de Cerdo
vigencia solo viernes 02 de dic.

1 | ESPECTÁCULOS

CONTARÁN LOS DUQUES SU HISTORIA

Faltan 23 Días para Navidad
REPARATORIA XOCHICALCO

1 | QATAR 2022

ALEMANIA ELIMINADA... OTRA VEZ

15 | NACIONAL

SUBE 20% SALARIO MÍNIMO EN ENERO

6 | MEXICALI

PONDRÁN EN BC VACUNA CUBANA

BUENO POR:
$ 150.00 DOLARES
(CIENTO CINCUENTA DOLARES AMERICANOS 00/100 USCY)
VÁLIDO EN LA COMPRA DE UN LOTE, AL COMPLEMENTAR SU ANTICIPO (APLICABLE A ÚLTIMA MENSUALIDAD)
AlphaBusiness
LOTES 100% LEGALES
INDIVI GOBIERNO DE BAJA CALIFORNIA
686-104-1029

9 771665 541015
(686) 557 4801 LECTOR@LACRONICA.COM
(686) 113 8456 LACRONICA
TWITTER @LACRONICACOM
FACEBOOK LACRONICACOM
INSTAGRAM LACRONICA
YOUTUBE LA CRONICA GRUPO HEALY
TIK TOK LACRONICACOM
Papel Reciclado

A PARTIR DE ENERO

Sube salario mínimo a 6,223 pesos al mes

El presidente Andrés Manuel López Obrador confirmó que el salario mínimo pasará de 172.87 pesos a 207.44 pesos diarios para 2023, al combinarse 2 factores: un aumento en función de la inflación y un monto independiente de recuperación de 15.72 pesos. Y en la Zona Libre de la Frontera Norte pasa de 260 a 312 pesos diarios. **Nacional**

www.elsoldetijuana.com.mx

El Sol de Tijuana

TIJUANA, B.C. | **VIERNES 2 DE DICIEMBRE DE 2022** | AÑO XXXIII | NO. 11,413 | ORGANIZACIÓN EDITORIAL MEXICANA

PAQUITA RAMOS DE VÁZQUEZ / PRESIDENTA Y DIRECTORA GENERAL | ELIUD ÁVALOS MATÍAS, DIRECTOR **$10.00**

ENSENADA GUARDA SILENCIO

Rosarito festeja fin de pleito territorial

ADELINA DAYEBI PAZOS

"Esta situación no rompe con la hermandad de dos municipios", publicó Araceli Brown F.

El anuncio acerca del fin del conflicto territorial entre Ensenada y Playas de Rosarito fue celebrado por la alcaldesa del quinto municipio, Araceli Brown Figueredo, mientras que el gobierno de Ensenada se ha reservado su posicionamiento. El Comité Pro Municipio Rosarito BC, compartió en sus redes sociales este miércoles 30 de noviembre que la Suprema Corte de Justicia de la Nación (SCJN), declaró nula la impugnación de Ensenada al decreto 15 aprobado en 2019 por el Congreso local.

En ese dictamen 1 de las Comisiones Unidas de Fortalecimiento Municipal, de Gobernación, Legislación y Puntos Constitucionales y de Justicia, el Poder Legislativo estableció los territorios de cada uno de los municipios del estado.

"Ahora Rosarito cuenta legítimamente con la tercera característica definida; que faltaba y que marca la Constitución: territorio definido. 30 de Noviembre del 2022 se convierte en día histórico donde se consolida su territorio después de casi 28 años de haber nacido", se lee en el mensaje compartido.

La alcaldesa de Rosarito difundió un mensaje en sus redes sociales y se sumó a los festejos por la decisión de la SCJN. El conflicto viene desde 1995, año en que el nació el quinto municipio que antes fue delegación de Tijuana, y obedece a una omisión del Congreso local por la no publicación del estatuto territorial en 2002. **Pág. 6**

CORTESÍA: BOMBEROS TIJUANA

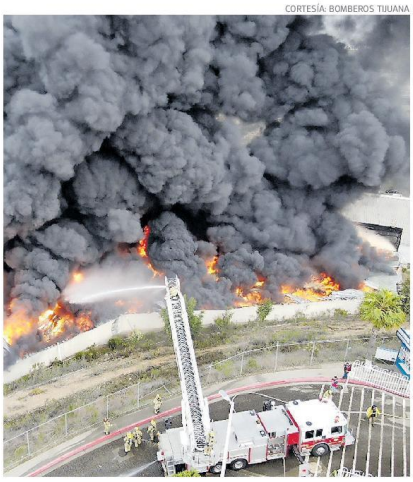

Fábrica arde... Otra vez

Este jueves se registró un segundo incendio en la fábrica Kyomex, ubicada en el parque industrial Pacífico. En la misma nave industrial ocurrió un primer siniestro el martes. El director de Bomberos dijo que investigarán la causa del fuego. **Pág. 8**

QATAR 2022

Histórico arbitraje

En el Costa Rica-Alemania, la francesa Stéphanie Frappart fue árbitro central; y estuvo acompañada de 2 asistentes, la mexicana Karen Díaz y la brasileña Neuza Back.

AFP

INVITAN A USAR LA LÍNEA 800-34322-20

Fiscalía promueve protección a testigos

"Las instituciones requieren siempre del apoyo de la sociedad, en caso de la impartición de justicia, la contribución de la sociedad puede hacer la diferencia", señaló Ricardo Iván Carpio. **Pág. 4**

$10 PESOS

FRONTERA

DIARIO INDEPENDIENTE DE TIJUANA

Viernes 2 DE DICIEMBRE DE 2022

DESTACA ALZA DEL 13% DE LA CONSTRUCCIÓN EN EL ESTADO

Durante 2022 es el sector económico de mayor crecimiento con la creación de 232 nuevas empresas en Baja California, de acuerdo a datos del IMSS

EL / TIJUANA

VIERNES
2 de diciembre de 2022
Desde 1995
32 pág. 6 secciones
Publicación diaria
El pico, n. 702

el Vigía

Periodismo con la gente

Costo $10.00 pesos
www.elvigia.net
Ensenada, B. C.

Descartan riesgo por alza salarial

En el caso de Baja California el mínimo pasará de 260.34 a 312.41 pesos diarios, lo que implica mil 584 pesos mensuales adicionales para los trabajadores

AGENCIA REFORMA

La Comisión Nacional de Salarios Mínimos acordó incrementar en un 20 por ciento el salario mínimo para 2023, por lo que pasará de 175.47 a 207.44 pesos diarios, es decir, mil 51 pesos mensuales adicionales.

En el caso de la frontera norte, el mínimo pasará de 260.34 a 312.41 pesos diarios, lo que implica mil 584 pesos mensuales adicionales para los trabajadores.

El aumento fue anunciado durante la conferencia matutina del presidente Andrés Manuel López Obrador, luego de que el Gobierno federal, el sector empresarial y el sector obrero alcanzaron un acuerdo unánime sobre el monto.

Según el presidente, el incremento no representa un riesgo que pudiera incrementar aún más la inflación.

"Con este incremento no vemos riesgo de que se dispare la inflación. El que ahora se haya logrado este acuerdo es muy importante, porque estamos enfrentando una inflación de carácter internacional y existe alguna presión del sector empresarial y desde luego de nosotros, porque no podemos permitir que se dispare la inflación, porque sus efectos son muy malos", dijo.

"Pudiéramos estar incrementando el salario (más más), pero el aumento a la inflación nos asustaría".

El mandatario agradeció de manera especial la solidaridad del sector privado, ya que en otros años se han presentado rompimientos.

"Pero yo quiero destacar la participación muy especial del sector empresarial, porque es donde hay más resistencias a veces. Hemos acordado con el apoyo del sector empresarial, y ahí es un caso en no hemos logrado consenso", señaló.

"Estamos hablando aquí en términos muy reales, sin demagogia, ya en la contratación o en la revisión de los contratos ya cada empresa logra un acuerdo, pero esto es un avance muy importante, muchísimo muy importante y lo celebramos, y es una muy buena noticia para los mexicanos", resaltó.

Agencia Reforma

La secretaria del Trabajo, Luisa María Alcalde, dijo que con este aumento podría tener mejores condiciones de vida, sin verse afectados.

BENEFICIA A 6.4 MILLONES DE TRABAJADORES

Lorenzo de Jesús Ruel, vocero del sector empresarial ante la Comisión, reconoció que la inflación fue un factor que influyó para no aprobar un aumento mayor.

"Desafortunadamente el tema de inflación que sufrimos en México nos complicó la vida, pero seguiremos en ese impulso y sobre todo con esta intención del sector empresarial con temas de productividad, competitividad, podemos seguir avanzando", refirió.

La secretaria del Trabajo, Luisa María Alcalde, dijo que con este aumento serán beneficiados 6.4 millones de trabajadores, a partir del primero de enero, lo que podría dar dinamismo a la economía local y al mercado interno.

Sostuvo que, con el incremento, México subiría 31 posiciones a nivel internacional, con respecto a 2020, al colocarse en el lugar número 50, de 115 países.

El Gobierno del Estado te apoya con la mejor jugada para tu economía

En adeudos de agua
Descuento de 100% en multas y recargos pagando en 2022
Descuento de 100% 75% en multas en recargos
Tienes hasta el 31 de diciembre para aprovecharla
Aplicable para domésticos, comercial e industrial
¡Anota un gol a favor de tu bolsillo con este decreto!

PIDEN NO RETENER TARJETA DE CIRCULACIÓN

LUIS MIGUEL RAMÍREZ / EL VIGÍA

Con mil 250 firmas de apoyo, fue entregada la propuesta ciudadana para reformar el artículo 37 del Reglamento de Tránsito de este municipio, con el fin de eliminar la opción referente a la retención de la tarjeta de circulación vehicular a raíz de algunas infracciones.

Luis Fernando Gómez Navarrete, quien propuso la modificación con base al Reglamento de Participación Ciudadana y Vecinal, indicó que se trata de un esfuerzo civil por lograr una armonización legislativa entre todos los cuerpos normativos.

En vez de retener dicho documento, se sugiere que el oficial le indique a la persona infractora que tiene hasta 15 días hábiles para hacer el pago en la oficina respectiva de los Ayuntamiento, o en la caja de la Dirección de Seguridad Pública Municipal.

Cuando el conductor pierda su licencia de conducir, se aplicará la infracción correspondiente, mientras que, en el caso de conductores reincidentes, estos serán remitidos ante el juez calificador.

CRÉDITO FISCAL

"Las infracciones que se deriven de multas de tránsito, deberán ser registradas como un crédito fiscal a cargo del infractor, y tomarían el procedimiento de cobro coactivo, en el caso de que no sean cubiertas en el plazo establecido para tales efectos", indicó.

Estas acciones le corresponden a la Dirección de Recaudación de Ingresos de Mexicali, como en otros procedimientos en los que no son retenidos los documentos de la ciudadanía como una suerte de garantía de pago.

Gómez Navarrete refirió que una multa de cualquier departamento o institución representa un crédito fiscal cuando se trata que cubrir como se paga hay trabajadores encargados de hacer efectivo el otro recurso.

Entre las distintas desventajas de la retención de la tarjeta de circulación, mencionó que está la pérdida del mismo documento, el posible manejo de datos personales y riesgo de actos de corrupción, lo que incluye efectivo.

Si se logra aprobar la tarjeta, puntualizó, la responsabilidad no es del ciudadano, por lo que no hay cartera jurídica, no está contemplado un procedimiento para su resguardo, no efectivo que una queja ciudadana no es suficiente, no tiene algún tipo.

RESPALDO CIUDADANO

El abogado y docente mencionó que la propuesta ciudadana con las firmas de apoyo, fue entregada en la oficina de Presidencia, con la finalidad de que sea colegiado su conferencia e incluida en la sesión respectiva de Cabildo.

ACGM CERTIFICADO 2021 ACGM-731

CLIMA para hoy
Soleado parcial
MÁX. 20° | MÍN. 13°

Tipo de cambio
COMPRA | 18.58 VENTA | 19.65

Opinión

El sopor del buitre — Gerardo Sánchez García
Acciones sostenibles — Dr. Francisco Suárez Hernández
AFN Político — Enna Olvera Corzo
Crítica de la Razón Cínica — Raúl Salvador

EN LA WEB
Sigue alto índice de inflación vigilado por Reserva Federal
Buscará Neuralink probar su implante cerebral en personas
Cortan ataques rusos de nuevo suministro eléctrico en Jersón
Bajan solicitudes de prestaciones por desempleo
+INFO elvigia.net

POLÍTICA ELECTORAL

INSTITUCIONES LOCALES - NACIONALES / GENERALES

- LOCALES

AFN TIJUANA.
"NO HAY PARIDAD EN EL GOBIERNO SI LA MUJER ES VÍCTIMA DE ATAQUES": BRENDA VALENZUELA
TIJUANA BC 1 DICIEMBRE DE 2022 (AFN).- La regidora del cabildo de Ensenada, Brenda Valenzuela Tortoledo, aseguró que no se puede hablar de paridad de género en los espacios públicos, cuando las mujeres son víctimas de ataques.
https://afntijuana.info/informacion_general/134405_no_hay_paridad_en_el_gobierno_si_la_mujer_es_victima_de_ataques_brenda_valenzuela#ver_nota

- NACIONALES

EL ECONOMISTA.
"TEPJF DETERMINA QUE NO EXISTIÓ VIOLENCIA POLÍTICA CONTRA DELFINA GÓMEZ EN TWITTER"
La Sala Superior del TEPJF dejó sin efectos las medidas cautelares ordenadas por el Instituto Electoral del Estado de México, por el que ordenó el retiro de diversas publicaciones difundidas en Twitter por la periodista Denise Dresser y el presidente nacional del PAN, Marko Cortés, en las que manifestaron en contra de la postulación de Delfina Gómez Álvarez como candidata de Morena en el próximo proceso electoral del Estado de México.
https://www.eleconomista.com.mx/politica/TEPJF-determina-que-no-existio-violencia-politica-contra-Delfina-Gomez-en-Twitter-20221201-0131.html

MVS NOTICIAS.
"LORENZO CÓRDOVA: 'INE NO SE HA DOBLADO ANTE PRESIONES'"
El presidente del Instituto Nacional Electoral (INE), Lorenzo Córdova Vianello, afirmó que el instituto no se ha doblado ante las presiones y por ese motivo es objeto de una "descalificación brutal", situación a la que también se enfrentan otras instancias como la Suprema Corte de Justicia de la Nación.
https://mvsnoticias.com/nacional/2022/12/1/lorenzo-cordova-ine-no-se-ha-doblado-ante-presiones-573871.html

GENERALES POLÍTICA ELECTORAL

- **NACIONALES**

EL ECONOMISTA.
"PRD PRESENTA QUEJA EN EL INE POR ACTOS ANTICIPADOS DE CAMPAÑA DE SHEINBAUM, EBRAD Y ADÁN AUGUSTO"
El PRD presentó ante el INE quejas contra el presidente Andrés Manuel López Obrador por uso de recursos públicos durante su marcha y mensaje en el Zócalo el 27 de noviembre.
https://www.eleconomista.com.mx/politica/PRD-presenta-queja-en-el-INE-por-actos-anticipados-de-campana-de-Sheinbaum-Ebrard-y-Adan-Augusto-20221201-0071.html

PROCESO.
"SENADORES DE OPOSICIÓN DENUNCIAN ANTE EL INE LA MARCHA DE AMLO"
CIUDAD DE MÉXICO (apro).– La senadora Kenia López Rabadán, del PAN, y 15 legisladores de oposición, presentaron una queja en contra del presidente Andrés Manuel López Obrador ante el Instituto Nacional Electoral (INE) por el presunto uso de recursos públicos con fines electorales en la marcha que encabezó el primer mandatario el pasado 27 de noviembre.
https://www.proceso.com.mx/nacional/2022/12/1/senadores-de-oposicion-denuncian-ante-el-ine-la-marcha-de-amlo-297961.html

GOBERNADORA / GOBIERNO ESTATAL

EL SOL DE TIJUANA.
"CELEBRA MARINA DEL PILAR ANUNCIO DE ANDRÉS MANUEL LÓPEZ OBRADOR PARA AUMENTAR SALARIO MÍNIMO"
Mexicali.- La Gobernadora de Baja California, Marina del Pilar Avila Olmeda, celebró el anuncio hecho por el Presidente de México, Andrés Manuel López Obrador, de aumentar en un 20 por ciento el salario mínimo en todo el territorio nacional a partir del 1 de enero de 2023, en consenso con las y los organismos empresariales.

https://www.elsoldetijuana.com.mx/local/celebra-marina-del-pilar-anuncio-de-andres-manuel-lopez-obrador-para-aumentar-salario-minimo-9271050.html

PERIODISMONEGRO.
"FALTAN MIL 200 JUBILACIONES DE MAESTROS EN ISSSTECALI"
MEXICALI. Cerca de mil 200 maestros aún esperan sus jubilaciones en ISSSTECALI, indicó el director de la dependencia, Dagoberto Valdez. Mencionó que una tercera parte de las jubilaciones de ISSSTECALI entregadas este año pertenecen al magisterio.
https://www.periodismonegro.mx/2022/12/01/faltan-mil-200-jubilaciones-de-maestros-en-isssstecali/

AYUNTAMIENTOS

- **MEXICALI**

LA VOZ DE LA FRONTERA.
"CONSIDERA DIF MUNICIPAL CONTRATAR A INTÉRPRETES EN LENGUAS INDÍGENAS"
Para su segundo año de gestión, la presidenta del patronato del Dif Municipal de Mexicali, Karla Edith González Navarro, considera la posibilidad de contratar a intérpretes en lenguas indígenas, ya que actualmente no pueden intervenir en casos en los que las personas pedigüeñas en las calles pertenecen a alguna comunidad de ese tipo.
https://www.lavozdelafrontera.com.mx/local/considera-dif-municipal-contratar-a-interpretes-en-lenguas-indigenas-9270788.html

- **TIJUANA**

UNIRADIO INFORMA.
"DESIGNAN ENCARGADO DE DESPACHO EN SAN ANTONIO DE LOS BUENOS"
TIJUANA.- Por instrucciones de la alcaldesa Montserrat Caballero Ramírez, este jueves el secretario de Gobierno Municipal, Jesús García Castro, designó a Komar Rivera Fernández como encargado de despacho de la delegación municipal de San Antonio de los Buenos.

https://www.uniradioinforma.com/noticias/tijuana/691963/designan-encargado-de-despacho-en-sab.html

- **ENSENADA**

FRONTERA.
"ANUNCIAN NUEVOS HORARIOS DE LAS FUENTES INTERACTIVAS DEL MALECÓN"
Ensenada, B.C.- El gerente comercial de la Administración del Sistema Portuario Nacional (Asipona) en Ensenada, Amador Arteaga Sahagún, informó que el horario de invierno en el que las fuentes estarán encendidas es de martes a domingo de las 12:00 a las 14:00 horas y de las 19:00 a las 21:00 horas.
https://www.elimparcial.com/tijuana/ensenada/Anuncian-nuevos-horarios-de-las-fuentes-interactivas-del-malecon-20221201-0031.html

- **ROSARITO**

LA VOZ DE LA FRONTERA.
"ROSARITO FESTEJA Y ENSENADA GUARDA SILENCIO POR CONFLICTO TERRITORIAL"
El anuncio acerca del fin del conflicto territorial entre Ensenada y Playas de Rosarito fue celebrado por la alcaldesa del quinto municipio, Araceli Brown Figueredo, mientras que el gobierno de Ensenada se ha reservado su posicionamiento.
https://www.lavozdelafrontera.com.mx/local/rosarito-festeja-y-ensenada-guarda-silencio-por-conflicto-territorial-9271922.html

FRONTERA.
"SOLICITAN HABITANTES CREACIÓN DE SUBDELEGACIÓN EN SANTA ANITA DE ROSARITO"
Rosarito, B.C.- La creación de una subdelegación en Santa Anita, es lo que solicitarán los habitantes de esta zona luego de que la Suprema Corte de Justicia de la Nación (SCJN), dejara sin efecto la controversia constitucional que Ensenada interpuso por el problema limítrofe, que se tenía con Rosarito.
https://www.elimparcial.com/tijuana/rosarito/Solicitan-habitantes-creacion-de--subdelegacion-en-Santa-Anita-de-Rosarito-20221201-0027.html

CONGRESO

RADAR BC / LA CRÓNICA.
"CONGRESO ORDENA AL RECTOR DE LA UABC COMPARECER ANTE EL PLENO"
Mexicali. El pleno del Congreso del Estado ordenó al rector de la Universidad Autónoma de Baja California (UABC), Daniel Octavio Valdez Delgadillo, comparecer ante la Junta de Coordinación Política (Jucopo) el próximo 13 de diciembre, para que informe el uso de los recursos públicos que ha recibido
https://radarbc.com/general/congreso-ordena-al-rector-de-la-uabc-comparecer-ante-el-pleno/
https://www.elimparcial.com/mexicali/mexicali/Insiste-Congreso-en-que-debe-comparecer-UABC-20221201-0025.html

AFN TIJUANA.
"ROCÍO ADAME ES LA NUEVA PRESIDENTA DEL CONGRESO LOCAL"
MEXICALI BC 1 DE DICIEMBRE DE 2022 (AFN).- María del Rocío Adame Muñoz fue elegida como presidenta de la mesa directiva del Congreso local, para el segundo periodo ordinario de sesiones del segundo año de ejercicio de la actual legislatura.
https://afntijuana.info/informacion_general/134420_rocio_adame_es_la_nueva_presidenta_del_congreso_local#ver_nota

LA CRÓNICA.
"CONGRESO ANALIZARÁ PRESUPUESTO DE SAN QUINTÍN Y SALARIOS ELEVADOS DE SUS FUNCIONARIOS"
Existen salarios muy elevados para los funcionarios del municipio de San Quintín, incluso el presidente recibe alrededor de 77 mil pesos mensuales además de otras prestaciones.
https://www.elimparcial.com/mexicali/mexicali/Congreso-analizara-presupuesto-de-San-Quintin-y-salarios-elevados-de-sus-funcionarios-20221201-0026.html

LA VOZ DE LA FRONTERA.
"PIDE CONGRESO REINSTALEN CAMPAMENTO DE LA GUARDIA NACIONAL EN LA RUMOROSA"
Debido a los hechos violentos suscitados el pasado 12 de noviembre que resultó con el asesinato del joven Fernando Rodríguez Ocampo, el congreso local aprobó por unanimidad, el solicitar que se reinstale el campamento de la Guardia Nacional en el poblado La Rumorosa.
https://www.lavozdelafrontera.com.mx/local/pide-congreso-reinstalen-campamento-de-las-guardia-nacional-en-la-rumorosa-9270516.html

SENADORES / DIPUTADOS / DEPENDENCIAS INSTANCIAS FEDERALES

LA VOZ DE LA FRONTERA.
"NOMBRAN A CIMARRÓN COMO SUBSECRETARIO DE INFRAESTRUCTURA, COMUNICACIONES Y TRANSPORTES"
Por acuerdo con el presidente de la República, Andrés Manuel López Obrador, el secretario de Infraestructura, Comunicaciones y Transportes, Jorge Nuño Lara, dio posesión a Jesús Felipe Verdugo López como nuevo subsecretario de Infraestructura de la dependencia.
https://www.lavozdelafrontera.com.mx/local/nombran-a-cimarron-como-subsecretario-de-infraestructura-comunicaciones-y-transportes-9271741.html

SECTOR EMPRESARIAL / ECONÓMICAS

LA VOZ DE LA FRONTERA.
"SALARIO MÍNIMO EN BC SERÁ DE 312 PESOS EN ENERO"
En Baja California a partir del 1 de enero del 2023 todas las empresas deberán ajustar la nómina y prestaciones, así como bonos con el nuevo valor del salario mínimo a 312.41 pesos. Este monto será aplicable para los estados de la frontera norte del país.
https://www.lavozdelafrontera.com.mx/local/salario-minimo-en-bc-sera-de-312-pesos-en-enero-9271808.html

FRONTERA.
"DESTACA ALZA DEL 13% DE LA CONSTRUCCIÓN EN EL ESTADO"
Tijuana BC.- El sector de la construcción es el que ha registrado mayor crecimiento en el Estado durante el año, con la creación de 230 nuevas empresas y un aumento en su planta laboral de 13%**.**
https://www.elimparcial.com/tijuana/tijuana/Destaca-alza-del-13-de-la-construccion-en-el-estado-20221202-0001.html

- **TIJUANA**

LA VOZ DE LA FRONTERA.

"CONSTRUCTORES RECURREN A MANO DE OBRA DEL SUR DEL PAÍS PARA ENFRENTAR FALTA DE PERSONAL"
Ante la falta de mano de obra en las construcciones de la ciudad, las empresas locales han tenido que ir a buscar obreros al sur del país, indicó el presidente de la Cámara Mexicana de la Industria de la Construcción Delegación Tijuana (CMIC), Jesús Octavio Rincón Vargas.
https://www.lavozdelafrontera.com.mx/local/constructores-recurren-a-mano-de-obra-del-sur-del-pais-para-enfrentar-falta-de-personal-9272475.html

EL SOL DE TIJUANA.
"INCREMENTA NÚMERO DE PASAJEROS EN EL AEROPUERTO DE TIJUANA EN UN 25% EN COMPARACIÓN CON EL 2021"
Alrededor de dos millones y medio de pasajeros habrían utilizado el Aeropuerto Internacional de Tijuana Abelardo L. Rodríguez durante el 2022, indicó Eduardo González Pérez, administrador del aeropuerto.
https://www.elsoldetijuana.com.mx/local/incrementa-numero-de-pasajeros-en-el-aeropuerto-de-tijuana-en-un-25-en-comparacion-con-el-2021-9272482.html

JUSTICIA

AFN TIJUANA.
"LA SCJN DEJÓ SIN EFECTO CONTROVERSIA TERRITORIAL ENTRE ENSENADA"
PLAYAS DE ROSARITO BC 1 DE DICIEMBRE DE 2022 (AFN).- La Suprema Corte de Justicia de la Nación (SCJN) dejó sin efecto la controversia constitucional presentada por el municipio de Ensenada, mediante el cual disputaban al municipio de Playas de Rosarito los límites territoriales de las comunidades de Santa Anita, La Fonda, Alisitos, Venustiano Carranza y otros lugares aledaños.
https://afntijuana.info/informacion_general/134416_la_scjn_dejo_sin_efecto_controversia_territorial_entre_ensenada_y_rosarito#ver_nota

ASOCIACIONES / COMUNIDADES / ONG'S / OSC

- **SAN FELIPE**

LA VOZ DE LA FRONTERA.
"CIERRA LA MINA DE SF SIN SALDAR ADEUDOS"
Sin el pago del finiquito que les corresponde por ley ni más opciones que una renuncia "voluntaria" o un traslado a otra mina en Aguascalientes fue como quedaron cerca de 80 trabajadores de la Real de Ángeles, perteneciente a Grupo Frisco, luego de la suspensión de sus actividades a partir de ayer.
https://www.lavozdelafrontera.com.mx/local/cierra-la-mina-de-sf-sin-saldar-adeudos-9272065.html

SALUD.

AFN TIJUANA.
"BC ES EL ESTADO CON MÁS CASOS DETECTADOS DE VIH EN MÉXICO": MEDINA AMARILLAS
TIJUANA BC 1 DE DICIEMBRE DE 2022 (AFN).- Baja California es la entidad donde se han detectado más casos de VIH en el país, aseguró Adrián Medina Amarillas, secretario de Salud en el Estado. Sin embargo, aclaró que ello no significa que el Estado presente el mayor número de contagios, sino que se tiene ese registro porque es donde más se ha buscado atender a los casos positivos.
https://afntijuana.info/informacion_general/134397_bc_es_el_estado_con_mas_casos_detectados_de_vih_en_mexico_medina_amarillas#ver_nota

SEGURIDAD PÚBLICA.

UNIRADIO INFORMA.
"SE PONE EN MARCHA EN BC EL PLAN INTEGRAL DE SEGURIDAD NAVIDEÑO"
TIJUANA.- En el marco de las festividades decembrinas y de las actividades que se desarrollan en las mismas, la Secretaría de Seguridad Ciudadana (SSCBC), en coordinación interinstitucional con los tres órdenes de gobierno, refuerzan su compromiso, poniendo en marcha el Plan Integral de Seguridad Navideño que se extenderá del día 1 de diciembre 2022 al día 10 de enero 2023, aunado a los trabajos permanentes que se realizan en materia de prevención y vigilancia en el Estado.
https://www.uniradioinforma.com/noticias/bajacalifornia/691970/se-pone-en-marcha-en-bc-el-plan-integral-de-seguridad-navideno.html

- **MEXICALI**

LA CRÓNICA.
"SUSPENDEN A POLICÍA ACUSADO DE ABUSO SEXUAL EN CONTRA DE UNA CIUDADANA"
Sigue en marcha las investigaciones en contra del oficial de policía que se encuentra acusado por abuso sexual en contra de una ciudadana. Luego de que una mujer denunciara el presunto abuso sexual que sufrió por parte de un policía, la alcaldesa de Mexicali, Norma Alicia Bustamante Martínez, dijo que el oficial de la DSPM fue suspendido de sus labores.
https://www.elimparcial.com/mexicali/mexicali/Suspenden-a-policia-acusado-de-abuso-sexual-en-contra-de-una-ciudadana-20221201-0014.html

COLUMNAS / OPINIÓN

AFN POLÍTICO.
"FUERON DOS NARCOMANTAS LAS QUE DEJARON AL EXGOBERNADOR"

TIJUANA BC 1 DE DICIEMBRE DE 2022 (AFN).- Por la falta permanente de información sobre todos los asuntos de importancia que se registran en la entidad, y por esa costumbre que tiene la autoridad estatal de no querer brindar información y ver a algunos medios como enemigos, no se pudo saber, hasta el momento, que fueron dos -y no una- las narcomantas que se pusieron por parte de elementos de un Cártel del narcotráfico, al exgobernador de la entidad, Jaime Bonilla Valdez.
Y por esto se dio una confusión, y esta se acentúo, por las declaraciones enredosas que dio el fiscal Estatal Ricardo Iván Carpio Sánchez, que apenas concedió unos minutos para responder acerca de este tema, y en una de esas declaraciones de "banqueta".
Una de las mantas fue colocada en la calle Tepatitlán, entre octava y novena de la colonia Guadalajara (del sector Centro de la ciudad), que es la primera dirección que conocimos e hicimos pública, y la otra, en la avenida General Ferreira, apenas con algunos metros de distancia de donde se encuentra el Primer Sistema de Noticias (PSN), en la colonia Juárez, también del mismo sector.
Además, AFN publicó una de las narcomantas, con la dirección de la colonia Guadalajara y, posteriormente, dos fotografías de individuos que llevaban consigo una lona, considerando (ante la falta de información oficial y la cerrazón que se ha dado por parte del Gobierno del Estado) que correspondía a la localizada en la colonia Guadalajara.

Sin embargo, al conocer los videos que ayer hicimos públicos en este espacio, pudimos percatarnos que la narcomanta que colocaron los individuos exhibidos, estaba sobre la avenida general Ferreira de la colonia Juárez, lo cual no coincidía con la dirección referida en primer término, por las autoridades.
Por lo tanto, nos pusimos a investigar, al tiempo que elementos de la fiscalía del Estado se hicieron presentes en la colonia Juárez, y en las instalaciones de PSN, para presumiblemente conocer lo ocurrido en ese sitio.
https://afntijuana.info/afn_politico/134411_fueron_dos_narcomantas_las_que_dejaron_al_exgobernador#ver_nota

EN VOZ BAJA / LA VOZ DE LA FRONTERA.
MUNDIAL… ABUSOS… EL 'ROCKSTAR'… INDIGNACIÓN…

Dicen que no es guerra, pero todo parece indicar que sí lo es entre el Congreso estatal y el rector de la UABC, DANIEL OCTAVIO VALDEZ DELGADILLO. Y es que es como un juego de vencidas, a ver quién puede más. Ayer, por acuerdo de la Junta de Coordinación Política presidida ahora por MANUEL GUERRERO LUNA, se citó a comparecer al rector de la UABC el próximo 13 de diciembre. Le quieren preguntar sobre el uso de los recursos públicos que le han dado a la máxima casa de estudios. Y esto no tiene nada de malo, ya que es común que un organismo público rinda cuentas sobre los recursos que precisamente se obtienen de los impuestos.
VALDEZ DELGADILLO no es ajeno a la polémica y es que inmediatamente al ser nombrado rector en enero del 2019 se lanzó en contra del exgobernador FRANCISCO "KIKO" VEGA DE LAMADRID, debido a que no les había otorgado las mensualidades a la UABC, por lo que estaba teniendo problemas hasta para pagar la nómina e incluso hasta algunos edificios estaban a punto de colapsar por falta de mantenimiento. Es así que convocó a una marcha para el 10 de octubre de ese año, a la que acudieron alrededor de 35 mil cimarrones provenientes de todos los campus del estado, que inició en el edificio de Rectoría de la UABC, hasta el Centro de Gobierno donde como todo un "rockstar" fue ovacionado.
El clímax de la marcha fue cuando anunció que ya había presentado un juicio político en contra del panista KIKO VEGA, lo que provocó el alarido de los universitarios y del que no ha pasado absolutamente nada. La sombra del ex mini gobernador JAIME BONILLA VALDEZ persigue al rector, ya que aceptó regalos como la Casa de Gobierno de Mexicali, así como el Centro de Gobierno de Tijuana, con lo que se mandó a los residentes de la coqueta ciudad y a los trabajadores de la burocracia a los puntos más alejados de esta urbe.
https://www.lavozdelafrontera.com.mx/analisis/en-voz-baja-mundial-9272255.html

ENTRESIJOS / PERIODISMONEGRO.
"MORENA CAMBIA DE COORDINADOR EN EL CONGRESO DEL ESTADO"
MEXICALI.- Mañana se cambia la mesa directiva de la 24 Legislatura de Baja California, todo parece indicar que la diputada Rocío Adame se convierta en la presidenta del Congreso del Estado y deje la coordinación de la bancada de Morena.

https://www.periodismonegro.mx/2022/11/30/entresijos-morena-cambia-de-coordinador-en-el-congreso-del-estado/